

BOLETIM HIDROMETEOROLÓGICO



Figura 1: Mapa de Distribuição das Plataformas de Coleta de Dados

Os dados de níveis dos rios entre os dias **23 a 24/01/23** apontam que:

- Rio Madeira (Humaitá):** não apresentou dados.
- Rio Solimões (Manacapuru):** **subiu 16 cm**, atingindo a conta de **1132 cm**.
- Rio Purus (Lábrea):** não apresentou dados.
- Rio Negro (Curicuriari):** **subiu 16 cm**, atingindo a cota de **972 cm**, em relação ao ano anterior está **135 cm** acima.
- Rio Solimões (Tefé):** não apresentou dados.
- Rio Solimões (Tabatinga):** **subiu 17 cm**, atingindo a cota de **660 cm**, em relação ao ano anterior está **143 cm** acima.
- Rio Juruá (Eirunepé):** não apresentou dados.

COTAGRAMA 1: RIO AMAZONAS - ITACOATIARA
ESTAÇÃO - 14030000

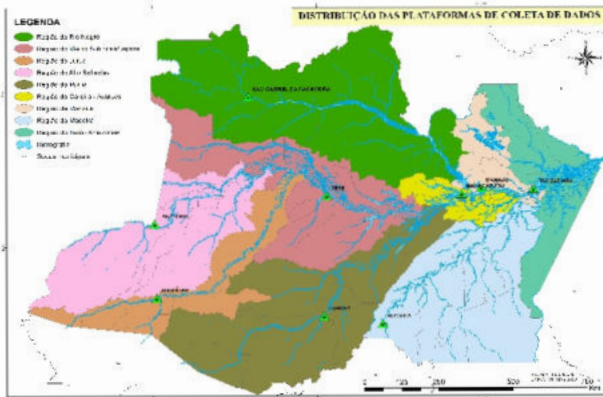
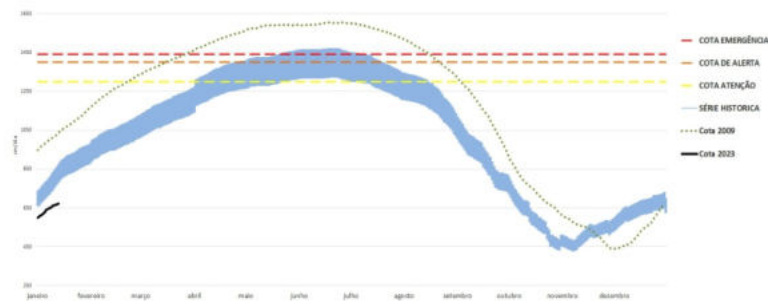

O Rio Amazonas em Itacoatiara: **subiu 9 cm**, atingindo a cota de **750 cm**, em relação ao ano anterior está **323 cm** abaixo.

Em 24 de janeiro (**Cheia Histórica/2009**), o rio estava com **1108 cm**. Este ano o Rio Amazonas está **358 cm** abaixo em relação ao mesmo período em **2009**

O **cotograma 1** mostra o comportamento do **Rio Amazonas** em uma determinada série de anos.

COTAGRAMA 2: RIO NEGRO - MANAUS
ESTAÇÃO - 14990000
Máx. cheia em 24/01/2023, com cota de 750 cm.

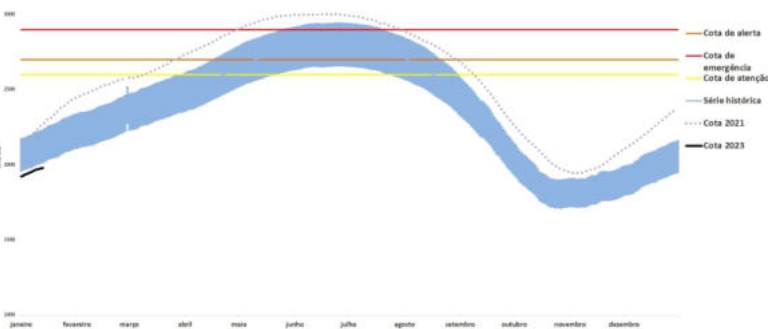

O Rio Negro em Manaus: **subiu 14 cm**, atingindo a cota de **2076 cm**, em relação ao ano da (**Cheia Histórica/2021**) está **312 cm** abaixo.

O **cotograma 2** mostra o comportamento do **Rio Negro** em uma determinada série de anos.

Tabela 01: Informações de cotas nas principais calhas dos rios.

Rio	Localização	Cota (cm)		Cota Atual (cm)		Variação (cm)		NÍVEIS DE REFERÊNCIA (cm)			COTAS (cm)	
		Janeiro/2022		Janeiro/2023				CHEIA				
		DOM 23	SEG 24	SEG 23	TER 24	2023	2022/2023	ATENÇÃO	ALERTA	EMERGÊNCIA	Mín.	Máx
Rio Negro	Manaus	2437	2434	2062	2076	14	-358	2600	2700	2900	1363	3002
	Curicuriari(SGC)	780	837	956	972	16	135	1025	1053	1091	504	1525
Rio Solimões	Tabatinga	499	517	643	660	17	143	1171	1218	1253	86	1382
	Tefé-Missões	869	849	SL	SL	-	-	SR	SR	SR	0,08	1602
	Manacapuru	1512	1508	1116	1132	16	-376	1490	1590	1960	495	2078
Rio Amazonas	Itacoatiara	1074	1073	741	750	9	-323	1300	1400	1440	91	2344
Rio Madeira	Humaitá	1803	1801	1744	SL	-	-	2200	2250	2350	88	2563
Rio Purus	Lábrea	SL	SL	SL	SL	-	-	2000	2050	2100	130	2179
Rio Juruá	Eirunepé-Montante	SL	SL	SL	SL	-	-	1600	1650	1700	143	1731

DISTRIBUIÇÃO DA PRECIPITAÇÃO



Figura 2: Mapa de Distribuição de Precipitação nos estados do Amazonas e Roraima no período de 16/01/2023 a 22/01/2023

A climatologia de precipitação da região Amazônica, no mês de janeiro, apresenta os maiores acumulados estendendo-se desde o noroeste do Amazonas até o Oceano Atlântico, associados à atuação da Zona de Convergência do Atlântico Sul (ZCAS) e a presença da Zona de Convergência Intertropical (ZCIT). Os menores valores de precipitação encontram-se no centro e norte do estado de Roraima, no noroeste do Pará e norte do Maranhão.

Para o período de 16 a 22 de janeiro de 2023 no Amazonas, acumulados abaixo de 01 mm (áreas em tom de amarelo mais intenso) foram observados em áreas setORIZADAS do município de Boa Vista do Ramos. Registros acima de 20 mm (áreas em tom de azul) predominaram por todo o estado, com exceção de pequenas regiões do centro e sul Amazonense.

DISTRIBUIÇÃO DA PRECIPITAÇÃO

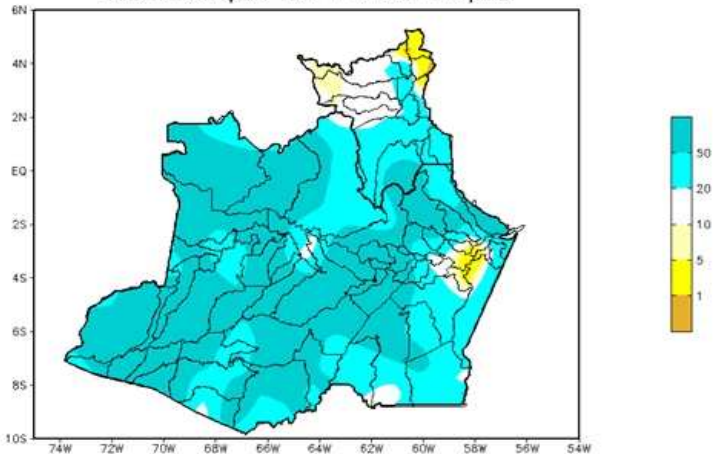

Figura 3: Mapa de distribuição da precipitação no estado do Amazonas e Roraima no dia 23/01/2023

A figura 3, mostra a distribuição da precipitação no dia 23 de Janeiro. Houveram índices de 10 a 25 mm em pequenas porções distribuídas em todo estado, com foco nas áreas a noroeste, centro norte e algumas pequenas áreas da faixa sul do Estado do Amazonas; Nas demais regiões predominaram índices de 1 a 15 mm de precipitação.

Precipitation Forecasts

Precipitation (mm)
during the period:

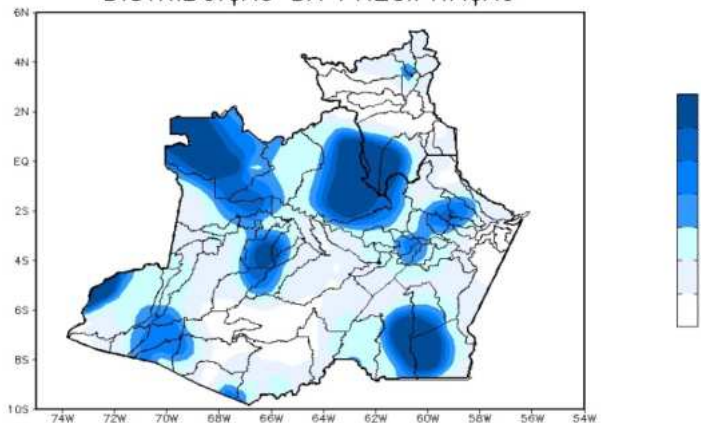
Mon, 23 JAN 2023 at 00Z -to- Tue, 31 JAN 2023 at 00Z

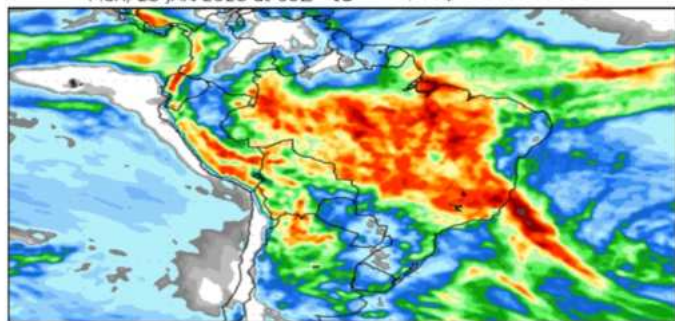

Figura 4: Prognóstico do COLA

Segundo o COLA (Center for Ocean-Land-Atmosphere Studies), o prognóstico de precipitação para o período de 23 a 31 de janeiro de 2023 indica que os volumes mais expressivos de precipitação, acima de 100 mm, ocorrerão sobre a faixa central do Amazonas e por toda a Amazônia Oriental, com exceção do Amapá. Tais volumes de precipitação estão associados a incursões de sistemas frontais pelo sudeste do país, que favorecem a formação de canais de umidade sobre a região, bem como a Zona de Convergência Intertropical (ZCIT), sistemas que intensificam a convecção e a ocorrência de chuvas sobre a região.