

Figura 1: Mapa de Distribuição das Plataformas de Coleta de Dados

Os dados de níveis dos rios entre os dias 01 a 02/09/21 apontam que:

Rio Madeira em Humaitá: encontra-se em processo de vazante com seu nível em **1087 cm**.

Rio Solimões em Manacapuru: não apresentou dados.

Rio Negro em Curicuriari: **subiu 6 cm**, encontra-se com seu nível em **1216 cm**.

Rio Solimões em Tefé: **subiu 18 cm**, encontra-se cheio com seu nível em **468 cm**, em relação ao ano anterior está **41 cm** acima.

Rio Solimões em Tabatinga: **desceu 14 cm**, encontra-se em processo de vazante com seu nível em **87 cm**.

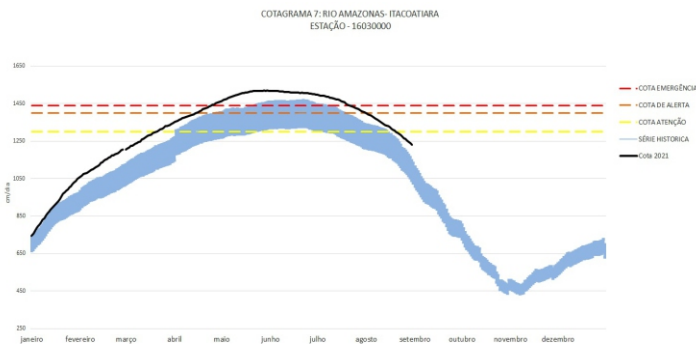

O Rio Amazonas em Itacoatiara desceu 8 cm, encontra-se em processo de vazante com seu nível em **1208 cm**, em relação ao ano anterior está **176 cm** acima.

Para o período, o **Rio Amazonas** está **92 cm** abaixo da cota de atenção (**1300 cm**). Em 2 de setembro de 2009, ano de maior cheia, o rio estava com **1308 cm**. Este ano o Rio Amazonas está **100 cm** abaixo em relação mesmo período de 2009.

O cotograma 1 mostra o comportamento do Rio Amazonas em uma determinada série de anos.

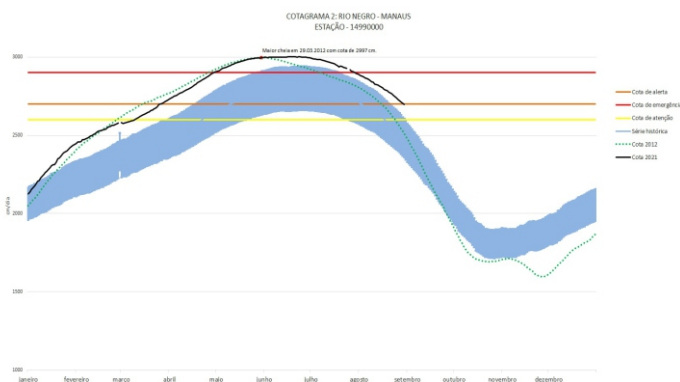

O Rio Negro em Manaus desceu 8 cm, encontra-se em processo de vazante com seu nível em **2674 cm**, em relação ao ano anterior está **223 cm** acima.

Para o período, o **Rio Negro** está **74 cm** acima da cota de atenção (**2600 cm**). Em 2 de setembro de 2012, ano de maior cheia, o rio estava com **2459 cm**. Este ano o Rio Negro está **215 cm** acima em relação mesmo período de 2012.

O cotograma 2 mostra o comportamento do Rio Negro em uma determinada série de anos.

Tabela 1: informações de cotas nas principais calhas dos rios.

— Variação Min. — Subindo — Descendo MT - Manutenção SL - Sem Leitura SR - Sem Referência

Rio	Localização	Cota (cm) Setembro/2020		Cota Atual (cm) Setembro/2021		Variação (cm)		NÍVEIS DE REFERÊNCIA CHEIA			Cotas Min Max
		TER 01	QUA 02	QUA 01	QUI 02	2021	2020/2021	ATENÇÃO	ALERTA	EMERGÊNCIA	
Rio Negro	Manaus	2467	2451	2682	2674	-8	223	2600	2700	2900	1363 2997
	Curicuriari(SGC)	SL	SL	1210	1216	6	-	SR	SR	SR	504 1525
Rio Solimões	Tabatinga	242	236	101	87	-14	-149	SR	SR	SR	86 1382
	Tefé Estirão	426	427	450	468	18	41	SR	SR	SR	0,08 1602
	Manacapuru	1516	1496	1731	SL	-	-	1490	1590	1960	495 2078
Rio Amazonas	Itacoatiara	1045	1032	1216	1208	-8	176	1300	1400	1440	91 2344
Rio Madeira	Humaitá	1206	SL	1087	1087	0	-	2200	2250	2350	88 2563
Rio Purus	Lábrea	SL	SL	SL	SL	-	-	SR	SR	SR	130 2179
Rio Juruá	Eirunepé-Montante	SL	SL	SL	SL	-	-	SR	SR	SR	143 1731

DISTRIBUICAO DA PRECIPITACAO



Figura 01 - Mapa de distribuicao de precipitacao nos estados do Amazonas e Roraima (23/08/2021 a 29/08/2021)

Figura 2: Mapa de Distribuicao de Precipitacao nos estados do Amazonas e Roraima no periodo de 23/08/2021 a 29/08/2021

A climatologia da distribuicao de chuva na regiao durante o mes de agosto apresenta os valores maximos de precipitacao (acima de 120 mm/mês) no noroeste do Amazonas e no estado de Roraima, areas estas que se encontram dentro da estacao chuvosa. Os minimos de precipitacao (abaixo de 100 mm) apresentam-se nas demais areas da regiao Amazonica. Os estados de Rondonia, Mato Grosso, Tocantins, sul e leste do Para e o estado do Maranhao (exceto o noroeste) apresentam a climatologia mensal de chuva com valores abaixo de 30 mm/mês, por vezes, sem registro de chuva no leste do Mato Grosso e sul dos estados do Tocantins e Maranhao.

Para o periodo de 23 a 29 de agosto de 2021 no Amazonas, os registros acima de 50 mm (areas em tons de azul mais intenso) se concentraram em pequenas areas ao norte do estado. Contudo, volumes inferiores a 01 mm (areas em tons de amarelo mais intenso) foram observados nos municipios de Fonte Boa, Maraã, Manacapuru, Careiro, Autazes, Lábrea, Boca do Acre e em areas setorizadas de Barcelos, Juruá, Uarini, Coari, Manaus, Iranduba, Careiro da Varzea, Borba, Apuí, Nova Aripuanã, Humaitá, Canutama e Pauini.

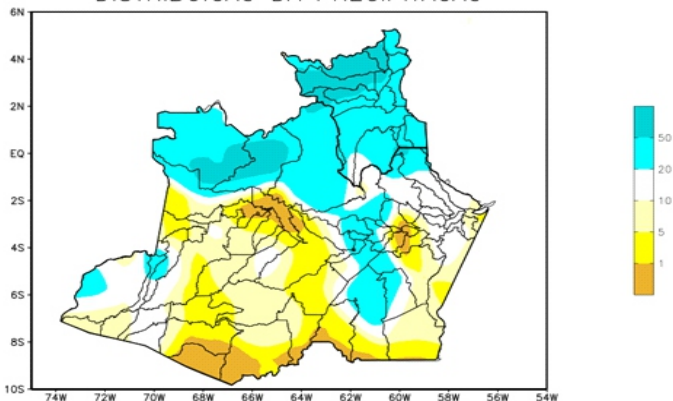
DISTRIBUICAO DA PRECIPITACAO



Figura 01 - Mapa de distribuicao da precipitacao nos estados do Amazonas e Roraima (01/09/2021)

Figura 3: Mapa de distribuicao da precipitacao no estado do Amazonas e Roraima no dia 01/09/2021

A figura 3, mostra a distribuicao de precipitacao no dia 01 de setembro. Houveram indices maiores de 10 a 25 mm nas regioes noroeste, oeste, centro oeste e leste, nas demais regioes houveram indices de 1 a 5 mm de precipitacao.

Precipitation Forecasts

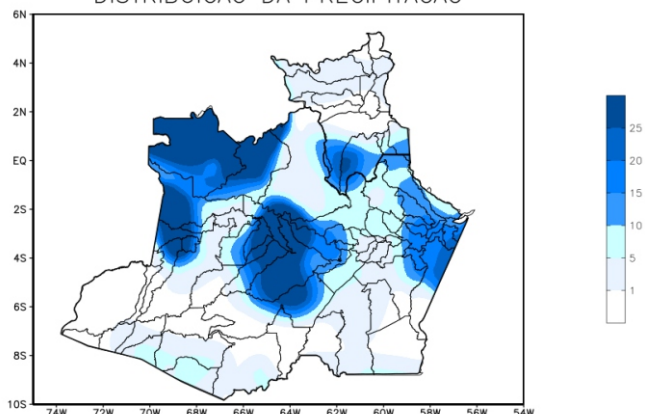
Precipitation (mm)
during the period:

Mon, 30 AUG 2021 at 00Z to Tue, 07 SEP 2021 at 00Z

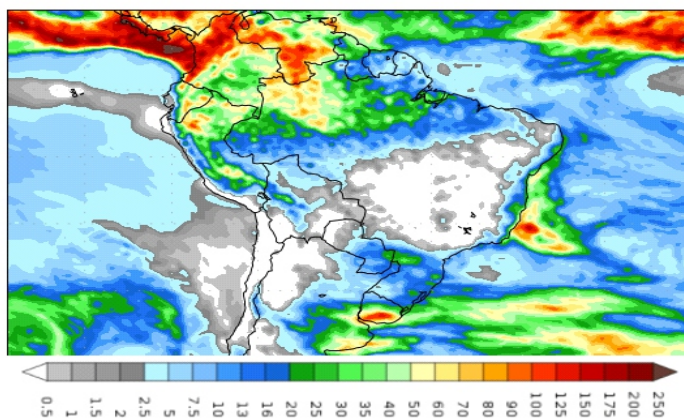

Figura 4: Prognóstico do COLA

Segundo o COLA (Center for Ocean-Land-Atmosphere Studies), o prognóstico de precipitacao para o periodo de 30 de agosto a 07 de setembro de 2021 indica que volumes expressivos de precipitacao ficarão restritos ao extremo noroeste dos municipios de Amajari, Alto Alegre, Iracema, Caracaraí em Roraima e uma pequena area do norte do Amazonas estendendo-se para a regiao central. Tais acumulados podem estar associados a Zona de Convergencia Intertropical (ZCIT) que favorece o aumento da convecção e por consequencia a ocorrencia a ocorrencia de chuvas. Além disso, há indicativo de fortalecimento da massa de ar seco estacionada no Brasil central, que influencia os déficits de chuva na faixa sul da Amazonia Legal.