

Figura 1: Mapa de Distribuição das Plataformas de Coleta de Dados

Os dados de níveis dos rios entre os dias **29 a 31/10/22** apontam que:

**Rio Madeira (Humaitá):** não apresentou dados.

**Rio Solimões (Manacapuru):** **subiu 13 cm**, atingindo cota de **687 cm**.

**Rio Purus (Lábrea):** **subiu 9 cm**, atingindo cota de **568 cm**.

**Rio Negro (Curicuriari):** **subiu 14 cm**, atingindo cota de **910 cm**.

**Rio Solimões (Tefé):** **subiu 14 cm**, atingindo cota de **565 cm**, em relação ao ano anterior está **9 cm** acima.

**Rio Solimões (Tabatinga):** **subiu 23 cm**, atingindo cota de **480 cm**, em relação ao ano anterior está **7 cm** acima.

COTAGRAMA 1: RIO AMAZONAS - ITACOATIARA  
ESTÇÃO - 16030000

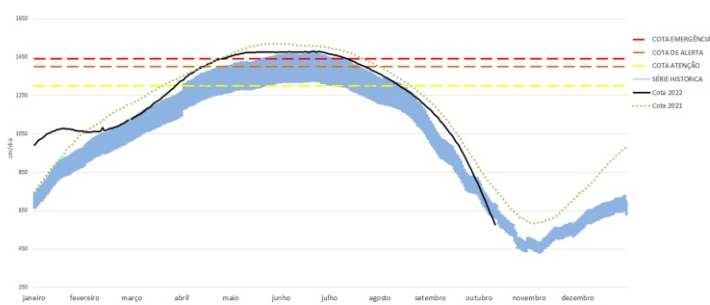

O **Rio Amazonas em Itacoatiara subiu 3 cm**, atingindo cota de **341 cm**, em relação ao ano anterior está **252 cm** abaixo.

Em 31 de outubro (**Cheia Histórica/2009**), o rio estava com **617 cm**. Este ano o Rio Amazonas está **276 cm** abaixo em relação ao mesmo período em **2009**.

O **cotagrama 1** mostra o comportamento do **Rio Amazonas** em uma determinada série de anos.

COTAGRAMA 2: RIO NEGRO - MANAUS  
ESTÇÃO - 14990000

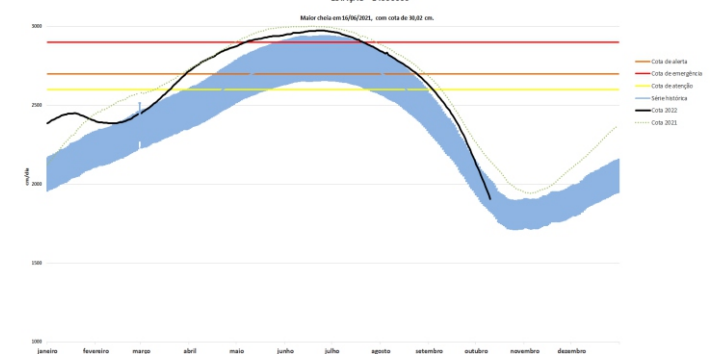

O **Rio Negro em Manaus subiu 4 cm**, atingindo cota de **1630 cm**, em relação ao ano anterior (**Cheia Histórica/2021**) está **325 cm** abaixo.

O **cotagrama 2** mostra o comportamento do **Rio Negro** em uma determinada série de anos.

Tabela 1: informações de cotas nas principais calhas dos rios.

| Rio          | Localização       | Cota (cm)<br>Outubro/2021 |           |           | Cota Atual (cm)<br>Outubro/2022 |           |           | Variação (cm) |           | NÍVEIS DE REFERÊNCIA<br>CHEIA |        |            | Cotas<br>Mín   Max |
|--------------|-------------------|---------------------------|-----------|-----------|---------------------------------|-----------|-----------|---------------|-----------|-------------------------------|--------|------------|--------------------|
|              |                   | SEX<br>29                 | SAB<br>30 | DOM<br>31 | SAB<br>29                       | DOM<br>30 | SEG<br>31 | 2022          | 2021/2022 | ATENÇÃO                       | ALERTA | EMERGÊNCIA |                    |
| Rio Negro    | Manaus            | 1963                      | 1959      | 1955      | 1622                            | 1626      | 1630      | 4             | -325      | 2600                          | 2700   | 2900       | 1363   2997        |
|              | Curicuriari(SGC)  | 982                       | 988       | 990       | 885                             | 896       | 910       | 14            | -80       | SR                            | SR     | SR         | 504   1525         |
| Rio Solimões | Tabatinga         | 447                       | 462       | 473       | 438                             | 457       | 480       | 23            | 7         | SR                            | SR     | SR         | 86   1382          |
|              | Tefé Estirão      | 538                       | 550       | 556       | 531                             | 551       | 565       | 14            | 9         | SR                            | SR     | SR         | 0,08   1602        |
|              | Manacapuru        | 1013                      | 1010      | SL        | 663                             | 674       | 687       | 13            | -         | 1490                          | 1590   | 1960       | 495   2078         |
| Rio Amazonas | Itacoatiara       | 603                       | 598       | 593       | 335                             | 338       | 341       | 3             | -252      | 1300                          | 1400   | 1440       | 91   2344          |
| Rio Madeira  | Humaitá           | 1076                      | 1081      | 1089      | 1148                            | 1186      | SL        | -             | -         | 2200                          | 2250   | 2350       | 88   2563          |
| Rio Purus    | Lábrea            | 517                       | 514       | 508       | 553                             | 559       | 568       | 9             | 60        | SR                            | SR     | SR         | 130   2179         |
| Rio Juruá    | Eirunepé-Montante | SL                        | SL        | SL        | SL                              | SL        | SL        | -             | -         | SR                            | SR     | SR         | 143   1731         |

## DISTRIBUIÇÃO DA PRECIPITAÇÃO



Figura 2: Mapa de Distribuição de Precipitação nos estados do Amazonas e Roraima no período de 03/10/2022 a 09/10/2022

A climatologia da precipitação a partir do mês de outubro na região Amazônica apresenta os valores máximos de chuva orientados no sentido noroeste-sudeste da Amazônia, que compreende grande parte do Amazonas, sul do Pará e os estados do Acre, Rondônia, Mato Grosso e Tocantins. Os valores mínimos de chuva a partir deste mês, segundo a climatologia, encontram-se na porção norte e nordeste da Amazônia Legal, abrangendo o Amapá e o norte dos estados de Roraima, Pará e Maranhão.

Para o período de 03 a 09 de outubro de 2022 no Amazonas, acumulados abaixo de 01 mm (áreas em tom de amarelo mais intenso) ficaram restritos aos municípios de São Gabriel da Cachoeira, Santa Isabel do Rio Negro e Barcelos ao norte, e áreas setorizadas de Itamarati, Tapauá e Carauari. Registros acima de 50 mm (áreas em tom de azul intenso) foram observados ao sudoeste do estado.

## DISTRIBUIÇÃO DA PRECIPITAÇÃO

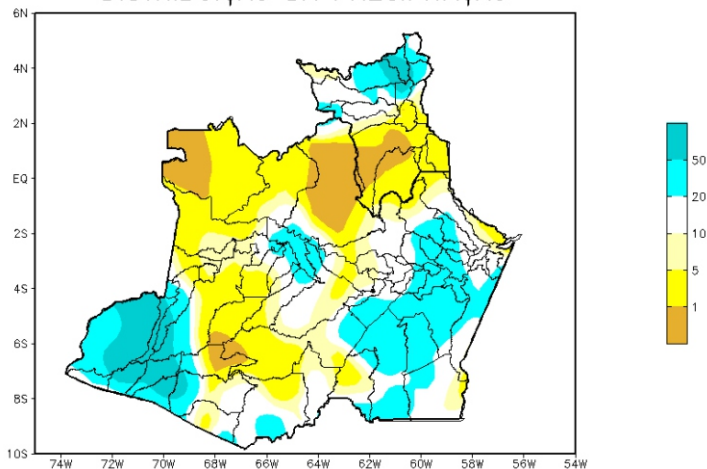

Figura 3: Mapa de distribuição da precipitação no estado do Amazonas e Roraima no dia 31/10/2022

A figura 3, mostra a distribuição de precipitação no dia 31 de outubro. Houveram índices maiores de 10 a 25 mm em porções distribuídas nas áreas a norte, sul, sudoeste do Estado do Amazonas; Nas demais regiões predominaram índices de 1 a 15 mm de precipitação.

## Precipitation Forecasts

Precipitation (mm)  
during the period:

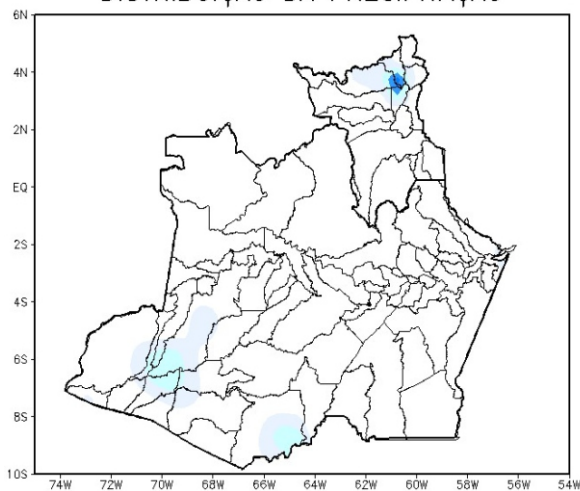
Mon, 10 OCT 2022 at 00Z -to- Tue, 18 OCT 2022 at 00Z

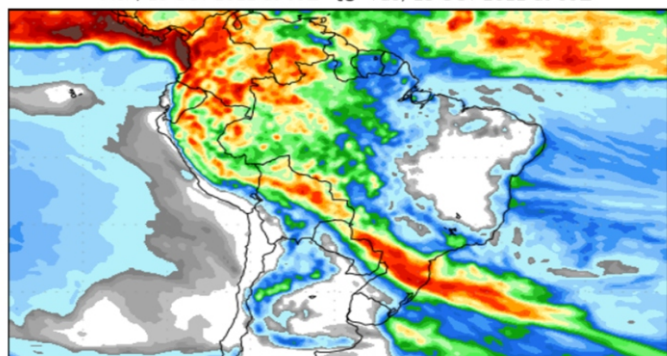

Figura 4: Prognóstico do COLA

Segundo o COLA (Center for Ocean-Land-Atmosphere Studies), o prognóstico de precipitação para o período 10 a 18 de outubro de 2022 indica que os maiores volumes de precipitação poderão ocorrer sobre as faixas oeste de Roraima e centro-oeste do Amazonas, com acumulados superiores a 50 mm. Tais volumes de precipitação são favorecidos principalmente pelas incursões de sistemas frontais pelo Sudeste do país que, por sua vez, intensificam a convecção e a ocorrência de chuvas.