

BOLETIM HIDROMETEOROLÓGICO DO AMAZONAS

Manaus, 08 de junho de 2026

Volume 10, Número 132



Secretaria do
Meio Ambiente



GOVERNO DO
AMAZONAS
A FORÇA DA NOSSA GENTE

BOLETIM HIDROMETEOROLÓGICO DO AMAZONAS

Editores Chefes

Samanta Lacerda Simões

Engenheira Florestal

Chefe do Departamento de Gestão Ambiental e Ordenamento Territorial (Degat/Sema)

Tabata Lauhanda Bastos Macêdo

Meteorologista

Supervisora – Degat/Sema

Renato Trevisan Signori

Engenheiro Físico

Coordenador – Degat/Sema

Bruna de Oliveira dos Santos

Engenheira Florestal

Assessora Técnica – Degat/Sema



Secretaria do
Meio Ambiente



GOVERNO DO
AMAZONAS
A FORÇA DA NOSSA GENTE

BOLETIM HIDROMETEOROLÓGICO DO AMAZONAS

Editoração

Bruna de Oliveira dos Santos

Felipe Garcia Said

Jamile Alves de Araújo

Renato Trevisan Signori

Samanta Lacerda Simões

Tabata Lauhanda Bastos de Macêdo

Periodicidade: diária

Contato: Secretaria de Estado do Meio Ambiente do Amazonas – SEMA/AM

Av. Mário Ypiranga, 3280 – Parque Dez

CEP: 69050-560 – Manaus – AM, Brasil

Email: degat.sema@sema.am.gov.br

Telefone: (92) 3659-1821



Secretaria do
Meio Ambiente



GOVERNO DO
AMAZONAS
A FORÇA DA NOSSA GENTE

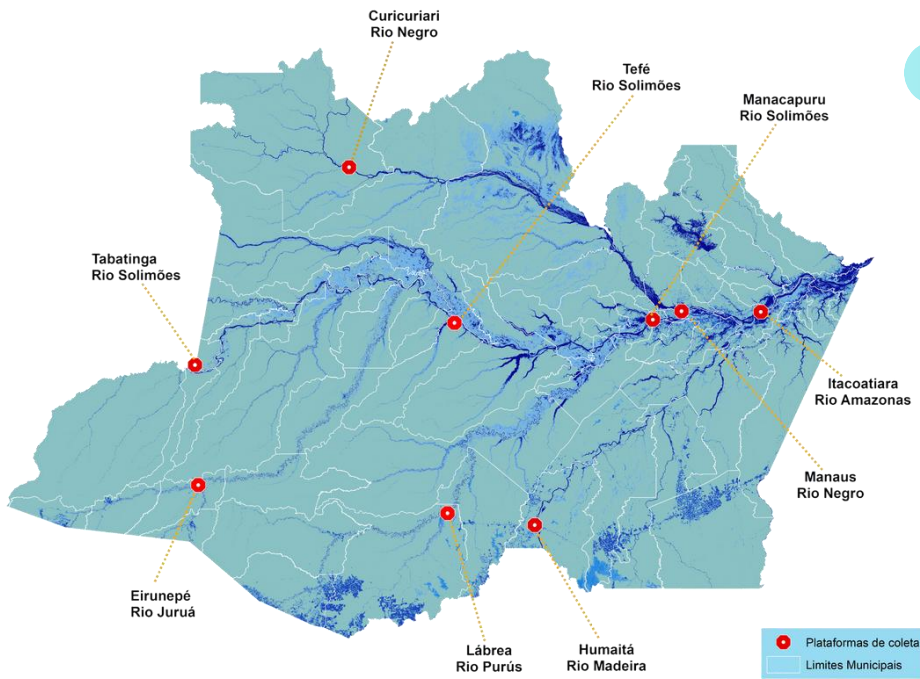

Plataformas de coleta de dados

Nove estações fluviométricas da rede hidrológica da ANA são monitorados pela SEMA, as quais estão apontadas na figura ao lado. Os boletins diários estão disponíveis em:

<https://www.sema.am.gov.br/boletins-hidrometeorologicos/>.

Primeira leitura do dia – níveis entre 04/06 e 05/06/2026

- Rio Negro (Manaus): **subiu 03 mm**, atingindo a cota de 2805 mm. Em relação ao ano anterior está 63 mm abaixo.
- Rio Negro (Curicuriari): **subiu 07 mm**, atingindo a cota de 1295 mm. Em relação ao ano anterior está 61 mm abaixo.
- Rio Solimões (Tabatinga): **desceu 04 mm**, atingindo a cota de 1163 mm. Em relação ao ano anterior está 84 mm abaixo.
- Rio Solimões (Tefé): **subiu 02 mm**, atingindo a cota de 1848 mm. Em relação ao ano anterior está 88 mm abaixo.
- Rio Solimões (Manacapuru): **subiu 02 mm**, atingindo a cota de 1879 mm. Em relação ao ano anterior está 69 mm abaixo.
- Rio Amazonas (Itacoatiara): **subiu 02 mm**, atingindo a cota de 1363 mm. Em relação ao ano anterior está 74 mm abaixo.
- Rio Madeira (Humaitá): **desceu 17 mm**, atingindo a cota de 1860 mm. Em relação ao ano anterior está 144 mm abaixo.
- Rio Purus (Lábrea): **desceu 42 mm**, atingindo a cota de 1589 mm. Em relação ao ano anterior está 59 mm abaixo.
- Rio Juruá (Eirunepé): sem leitura para os dados deste dia.

Rio	Localização	Cota (mm)		Cota Atual (mm)		Variação (mm)		NÍVEIS DE REFERÊNCIA (mm)						COTAS (m)	
		QUA 04	QUI 05	QUI 04	SEX 05	2026	2025/2026	ATENÇÃO		ALERTA		EMERGÊNCIA		Mín	Máx
Negro	Manaus	2866	2868	2802	2805	3	-63	1982	2600	1905	2700	1829	2900	12,11	30,02
	Curicuriari	1344	1356	1288	1295	7	-61	833	1238	796	1277	749	1314	4,62	15,25
Solimões	Tabatinga	1247	1247	1167	1163	-4	-84	468	1171	395	1218	305	1253	-2,34	13,82
	Tefé-Missões	1933	1936	1846	1848	2	-88	618	1253	519	1337	413	1436	0,1	19,63
	Manacapuru	1946	1948	1877	1879	2	-69	1098	1490	1015	1590	904	1960	3,07	20,86
Amazonas	Itacoatiara	1437	1437	1361	1363	2	-74	647	1300	573	1400	474	1440	-0,11	16,04
Madeira	Humaitá	2007	2004	1877	1860	-17	-144	1168	2200	1108	2250	1055	2350	0,01	25,63
Purus	Lábrea	1671	1648	1631	1589	-42	-59	557	2000	505	2050	446	2100	0,45	21,71
Juruá	Eirunepé-Montante	1582	1582	SL	SL	-	-	424	1600	378	1650	339	1700	1,43	17,31

SL = SEM LEITURA

SECA: ATENÇÃO ALERTA EMERGÊNCIA

CHIEIA: ATENÇÃO ALERTA EMERGÊNCIA

Climatologias atualizadas em: 02/06/2026

Climatologia Mensal

Junho

A figura ao lado apresenta a climatologia de precipitação para o mês de junho, elaborada pela Sala de Situação do DEGAT/SEMA com dados da reanálise ERA5, produzida pelo European Centre for Medium-Range Weather Forecasts (ECMWF), para o período de 1980 a 2025. Durante esse mês, o noroeste amazonense apresenta elevados acumulados de precipitação, favorecidos pela atuação da Zona de Convergência Intertropical (ZCIT), as áreas sul e sudeste passam por uma diminuição gradual das chuvas marcando o início da estação seca no estado.

Climatologia mensal de Precipitação no AM – Jun

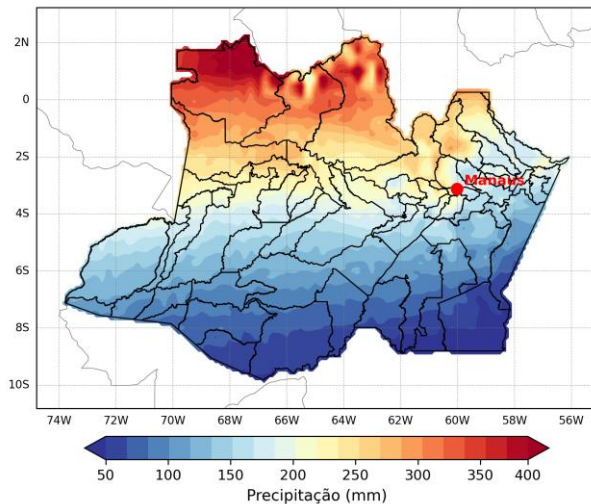

Climatologia Trimestral

Climatologia trimestral de Precipitação no AM – JJA

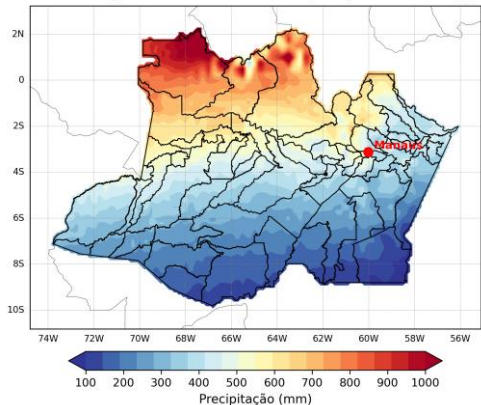

Junho – Julho - Agosto

A figura ao lado apresenta a climatologia do trimestre junho-julho-agosto, elaborada pela Sala de Situação do DEGAT/SEMA com dados da reanálise ERA5, produzida pelo European Centre for Medium-Range Weather Forecasts (ECMWF), para o período de 1980 a 2025. Em junho, os maiores volumes de precipitação concentram-se na porção noroeste, influenciados pela atuação da ZCIT. Nas demais áreas do estado, especialmente nas regiões sul e sudeste, observa-se uma redução significativa das chuvas, marcando o início do período seco. Ao longo dos meses de julho e agosto, a estação seca torna-se mais evidente no sul do Amazonas, com baixos índices de precipitação. Nesse período, também ocorre o ápice das friagens na Amazônia meridional, fenômeno que pode provocar quedas bruscas de temperatura em municípios do sul amazonense.

Acumulado Semanal

De 04/06 a 05/06/2026

A figura ao lado mostra o acumulado de precipitação por municípios, de 04 a 05 de junho de 2026, elaborado pela Sala de Situação do DEGAT/SEMA com base nos dados diários do MERGE, desenvolvido pelo CPETEC/INPE (Centro de Previsão de Tempo e Estudos Climáticos Instituto Nacional de Pesquisas Espaciais).

MAIORES CHUVAS

04/06/2026 – 05/06/2026

Pauini:	34.3 mm
Canutama:	33.0 mm
Envira:	29.1 mm
Lábrea:	26.6 mm
Itamarati:	25.2 mm
Humaitá:	22.7 mm
Boca do Acre:	21.7 mm
Tapauá:	19.8 mm
Eirunepé:	19.1 mm
Ipixuna:	18.7 mm

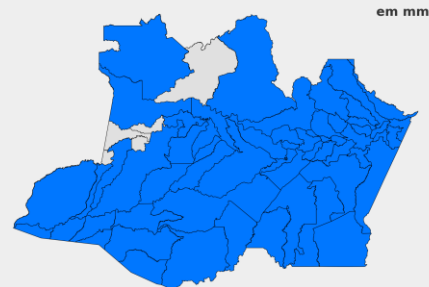

Total de municípios com chuva: 57

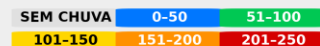

Dados Climatológicos

Bacia Amazônica – Condições atuais

Mapas das condições observadas de precipitação e gráficos individuais por bacias foram elaborados com base nos dados MERGE/GPM, gerados pelo INPE/CPTEC, utilizando como referência climatológica o período de 2000 a 2025. Entre os dias 05 de maio a 03 de junho de 2026, chuvas abaixo da climatologia caracterizam déficit de precipitação nas bacias dos rios Abacaxis, Coari, Japurá, Juruá, Jutai, Madeira, Purus e Tefé. Por outro lado, chuvas acima da climatologia foram registradas sobre a bacia do rio Branco e margem esquerda do Rio Amazonas. Por fim, chuvas próximas da normalidade foram registradas sobre a bacia do rio Negro e curso principal do Rio Solimões.

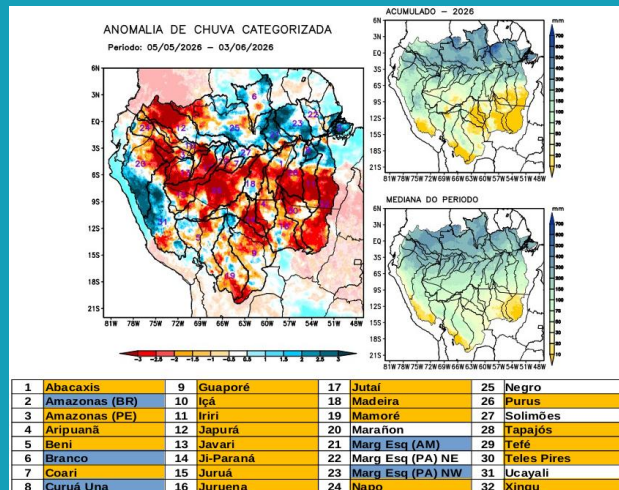

Prognóstico de precipitação

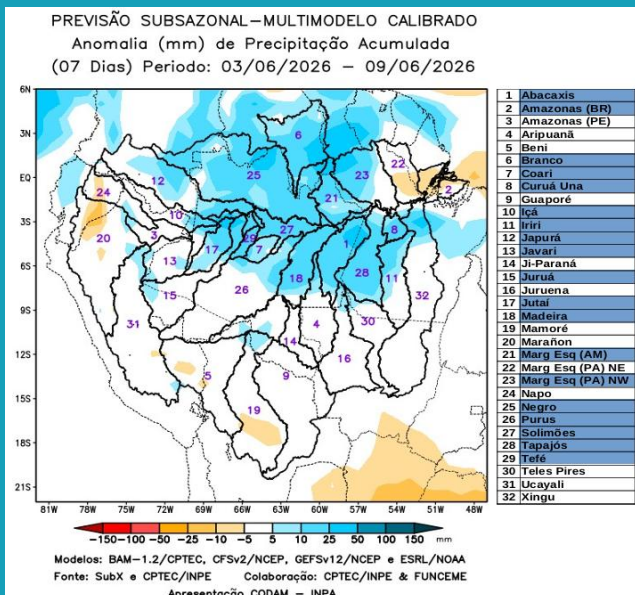

Previsão Subsazonal

A Figura ao lado, apresenta o prognóstico para o intervalo de 7 dias entre 03 a 09 de junho de 2026. Para o Estado do Amazonas, não há previsão de anomalias negativas (amarelo claro ao vermelho). Por outro lado, anomalias positivas (azul claro ao escuro) estão previstas sobre as bacias dos rios Abacaxis, Branco, Coari, Japurá, Juruá, Jutai, Madeira, Negro, Purus, Tefé, margem esquerda do Rio Amazonas e curso principal do Rio Solimões. Por fim, chuvas próximas a climatologia estão previstas para as demais bacias monitoradas.

Mapas atualizados em: 08/06/2026

Janeiro 2026

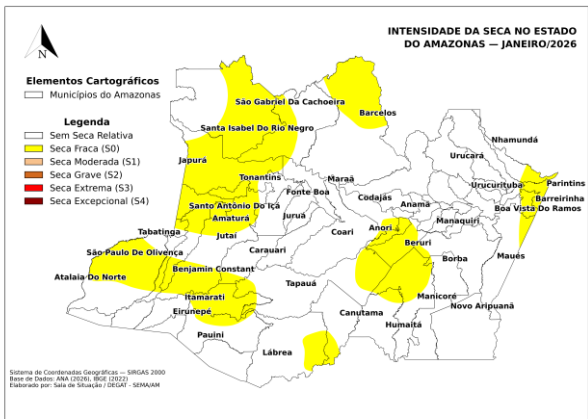

Monitor de secas

Fevereiro 2026

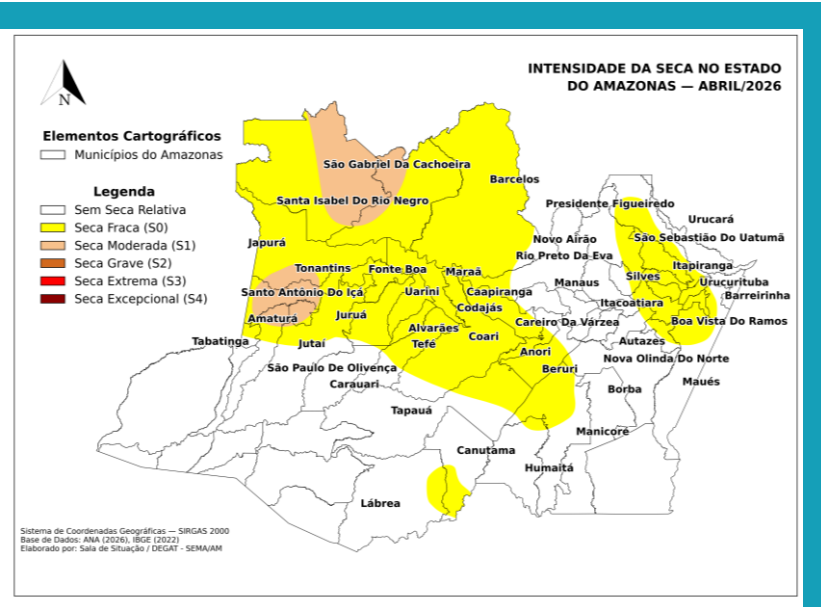
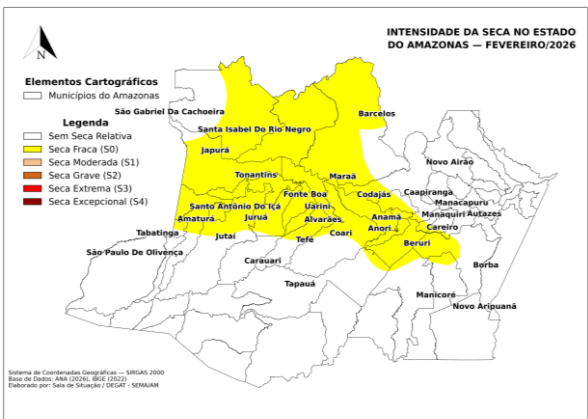

Março 2026

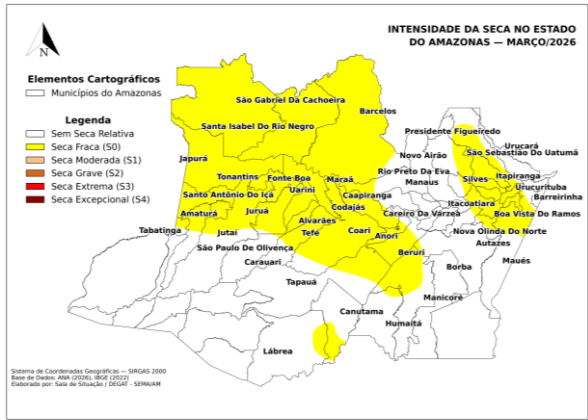

Situação da seca no mês de Abril

No Amazonas, devido à persistência de chuvas abaixo da média e piora nos indicadores, houve agravamento da seca em duas porções no oeste do estado, passando de fraca (S0) para moderada (S1). Os impactos são de curto e longo prazo (CL) no oeste e de curto prazo (C) nas demais áreas.

Mapas atualizados em: 19/05/2026

Cotagramas

Cotagramas atualizados em: 01/06/2026

Rio Negro - Manaus

RIO NEGRO - MANAUS ESTAÇÃO - 14990000

maior cota em 16/06/2021, com 30,02 m.
menor cota em 12/10/2024, com 12,11 m.

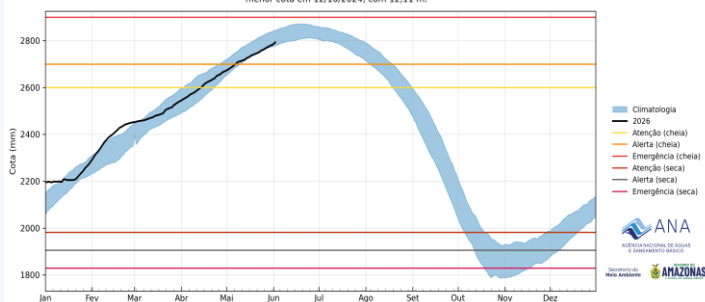

Rio Negro - Curicuriari

RIO NEGRO - CURICURIARI ESTAÇÃO - 14330000

maior cota em 21/07/2002, com 15,25 m.
menor cota em 09/03/1980, com 4,62 m.

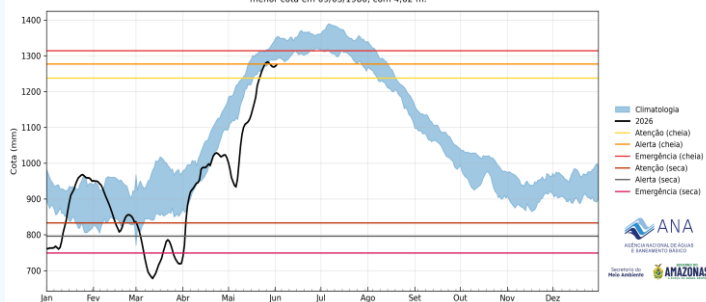

Rio Solimões - Tabatinga

RIO SOLIMÕES - TABATINGA ESTAÇÃO - 10100000

maior cota em 27/05/1999, com 13,82 m.
menor cota em 24/09/2024, com -2,34 m.

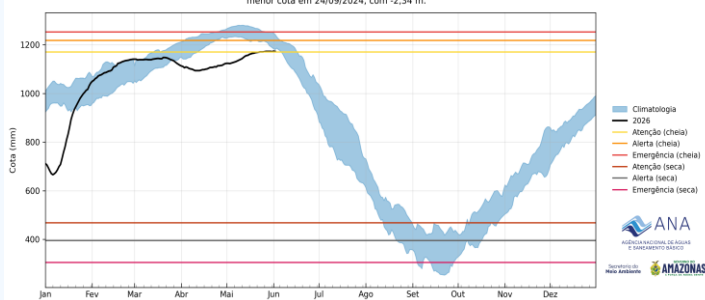

Rio Solimões - Tefé-Missões

RIO SOLIMÕES - TEFÉ-MISSÕES ESTAÇÃO - 12900001

maior cota em 22/06/2025, com 19,63 m.
menor cota em 24/10/1998, com 0,1 m.

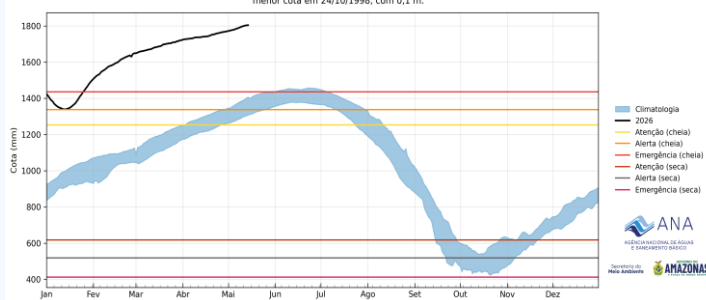

Rio Solimões - Manacapuru

RIO SOLIMÕES - MANACAPURU ESTAÇÃO - 14100000

maior cota em 18/06/2021, com 20,86 m.
menor cota em 26/10/2023, com 3,07 m.

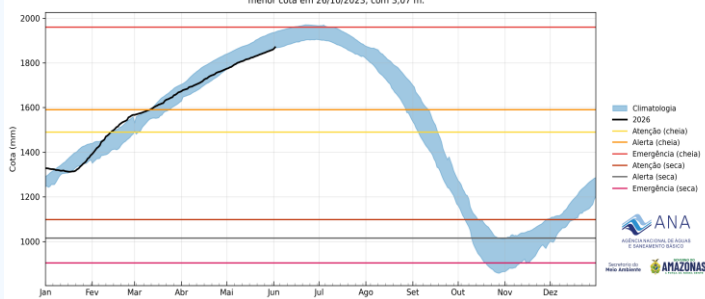

Rio Amazonas - Itacoatiara

RIO AMAZONAS - ITACOATIARA ESTAÇÃO - 16030000

maior cota em 24/06/2009, com 16,04 m.
menor cota em 13/10/2024, com -0,11 m.

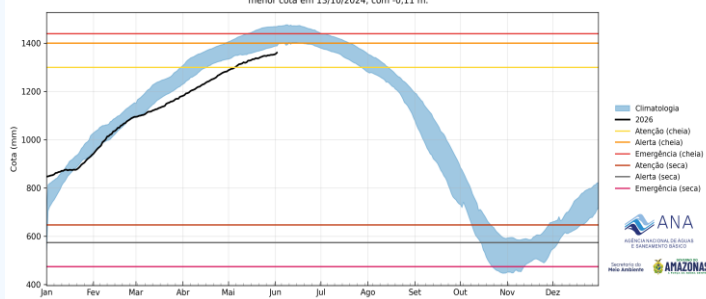

Cotagramas

Cotagramas atualizados em: 01/06/2026

Rio Madeira - Humaitá

RIO MADEIRA - HUMAITÁ
ESTAÇÃO - 15630000

maior cota em 10/04/2014, com 25,63 m.
menor cota em 06/09/1938, com 0,01 m.

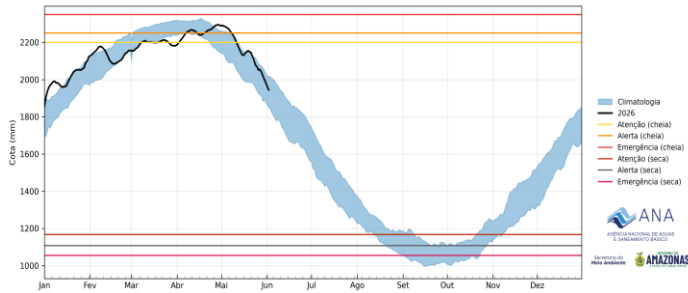

Rio Purus - Lábrea

RIO PURUS - LÁBREA
ESTAÇÃO - 13870000

maior cota em 14/02/1960, com 21,71 m.
menor cota em 17/10/1937, com 0,45 m.

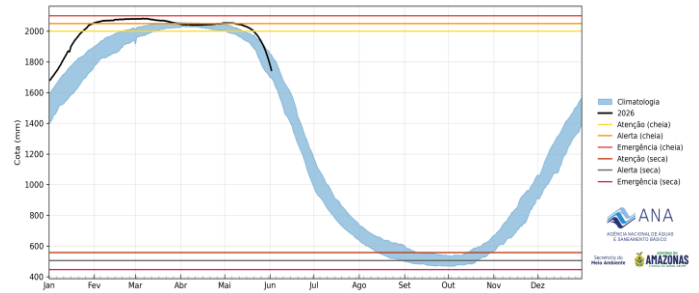

Rio Juruá – Eirunepé-Montante

RIO JURUÁ - EIRUNEPÉ-MONTANTE
ESTAÇÃO - 12550000

maior cota em 04/04/1986, com 17,31 m.
menor cota em 10/09/1995, com 1,43 m.

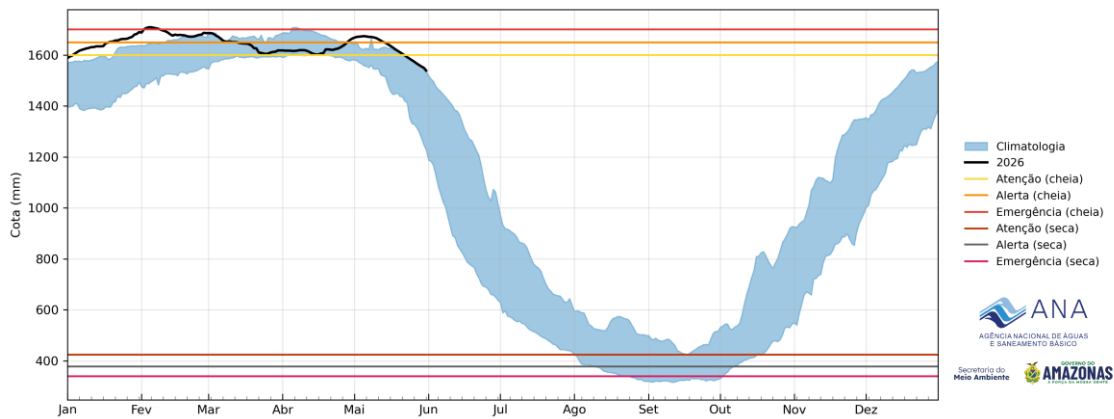

Elaboração:

Tabata Lauhanda Bastos de Macêdo
Supervisora/Meteorologista/ Sala de Situação - DEGAT/SEMA